La Biblia

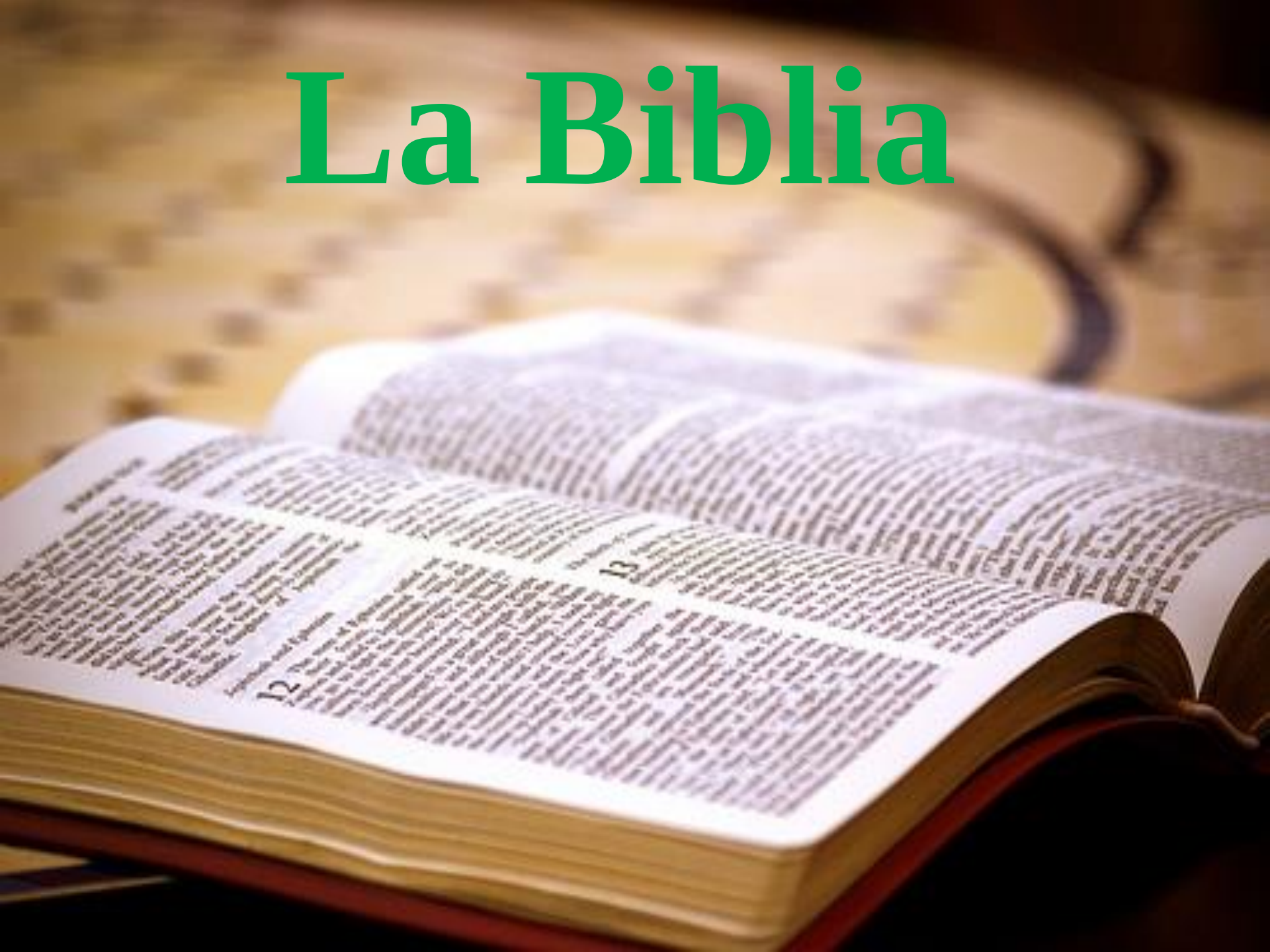

¿Qué es la biblia?

- Biblia viene del griego biblíon que significa muchos libros.
- Designa los libros del Antiguo y Nuevo testamento.
- Para millones de personas contiene el mensaje de Dios a la humanidad.
- Dios mismo lo ha inspirado, es un libro sagrado también llamado Sagrada Escritura y Palabra de Dios.
- Escritura sagrada para cristianos y judíos.

¿Cómo se ha transmitido el texto bíblico?

- **Comenzó a escribirse unos mil años antes de Cristo y se terminó a finales del siglo I de nuestra era. Los relatos tienen su origen en un hecho transmitido de forma oral y luego fijado por escrito.**
- **En su proceso de formación se distinguen varias etapas:**

1. **Se produce un acontecimiento histórico.**
2. **Las personas reflexionan sobre lo ocurrido y quienes tienen creencias lo relacionan con Dios dándole un significado religioso.**
3. **Se transmite oralmente con el fin de comunicar una enseñanza religiosa.**
4. **En un momento se ponen por escrito, entonces surgen los libros aunque desde que ocurrieron los hechos hayan pasado siglos.**

Bíblia Católica

Antiguo Testamento

Cap		Vers	Siglas	Libro
50	01	1533	Gn	Génesis
40	02	1213	Ex	Exodo
27	03	589	Lv	Levítico
36	04	1288	Nm	Números
34	05	595	Dt	Deuteronomio
24	06	658	Jos	Josué
21	07	619	Jue	Jueces
04	08	85	Rt	Ruth
31	09	811	1Sam	1 Samuel
24	10	695	2Sam	2 Samuel
22	11	817	1 Re	1 Reyes
25	12	719	2 Re	2 Reyes
29	13	942	1Cro	1 Cronicas
36	14	822	2Cor	2 Cronicas
10	15	280	Es	Esdras
13	16	406	Ne	Nehemias
14	17	297	Tb	Tobías
01	18	12	Jdt	Judit
10	19	167	Est	Ester
16	20	926	1Mac	1 Macabeos
15	21	595	2Mac	2 Macabeos
42	22	595	Job	Job
150	23	2461	Sal	Salmos
31	24	915	Pro	Provervios
08	26	222	Ec	Eclesiastes
08	26	117	Cant	Cantàr de los
19	27	435	Sab	Sabiduria
51	28	1592	Sir	sirácida
66	29	1292	Is	Isaias
52	30	1364	Jer	Jeremias
52	31	1364	Lam	Lamentaciones
06	32	213	Ba	Baruc
48	32	1273	Ez	Ezequiel
12	33	1273	Dn	Daniel
14	34	197	Os	Oseas
03	35	73	Jl	Joel
09	36	146	Am	Amós
01	37	21	Abd	Abdias
04	38	48	Jon	Jonás
07	39	105	Mi	Miquéas
03	40	47	Na	Nahúm
03	41	56	Hab	Habacuc
03	42	53	Sof	Sofonías
02	43	38	Ag	Ageo
14	44	211	Za	Zacarías
04	45	55	Mal	Malaquias

Nuevo Testamento

Cap		Vers	Siglas	Libro
28	01	1071	Mt	Mateo
16	02	678	Mc	Marcos
24	03	1151	Lc	Lucas
21	04	879	Jn	Juan
28	05	1007	Am	Amós
16	06	433	Rom	Romanos
16	07	437	1Cor	1 Corintios
13	08	256	2Cor	2 Corintios
06	09	149	Gal	Gálatas
06	10	155	Ef	Efesios
04	11	104	Fil	Filipenses
04	12	95	Col	Colosenses
05	13	89	1Tes	1 a los
03	14	47	2Tes	2 a los
06	15	113	1Tim	1 timoteo
04	16	83	2Tim	2 Timoteo
03	17	46	Ti	Carta de Tito
01	18	25	Filem	Carta a
13	19	15	Heb	Carta a los
05	20	108	Stgo	Carta a
05	21	105	1Pe	1ª de Pedro
03	23	61	2Pe	2ª de Pedro
05	24	105	1Jn	1ª Juan
04	25	13	2Jn	2ª Juan
01	25	15	3Jn	3ª de Juan
01	25	15	Jud	Carta de Judas
22	27	404	Ap	Apocalipsis

- Pentateucos
- Libros Historicos
- Libros poeticos y sapiensales
- Profetas Mayores
- Profetas Menores
- Evangelios
- Cartas Paulinas
- Otras Cartas
- Libros Profeticos

Capítulo número
Versículo
Siglas
libros

Tabla Periódica de los libros de la Bíblia católica

www.catequesisguadalipana.blogspot.com

3. Los libros de la Biblia judía

BIBLIA JUDÍA

- La **Biblia judía o Tanak** (Antiguo Testamento) adquirió su forma casi definitiva en el **siglo I d. C.**
- Está escrita en **hebreo.**
- A ella se refería Jesús al hablar de las Escrituras.
- Se compone de **28 libros,** clasificados en tres grupos:

  - **Tora** (Pentateuco): cinco libros que narran la historia de la salvación hasta el comienzo de la conquista de la Tierra Prometida. Forman un núcleo esencial ya que en ellos se expone la Alianza con Dios, los principios fundacionales del pueblo de Israel.
  - **Profetas** (Nebiim): lo que Dios había hecho y dicho en la Torá se completa a partir de Moisés con las enseñanzas de los profetas, quienes recuerdan al pueblo cual es la voluntad de Dios y como han de vivir la Alianza.
  - **Escritos** (Ketubim): escritos mas cercanos a Jesucristo, unos son recopilaciones de textos antiguos, otros destinados a su lectura en fiestas judías y un tercer grupo incluye narraciones históricas.

- Para los cristianos (Biblia cristiana), la Biblia judía constituye el **Antiguo Testamento.**

BIBLIA JUDÍA		
TORA (Pentateuco)		GÉNESIS ÉXODO LEVÍTICO NÚMEROS DEUTERONOMIO
PROFETAS	Anteriores	JOSUÉ JUECES SAMUEL I y II REYES I y II
	Posteriores	ISAÍAS JEREMÍAS EZEQUIEL LIBRO DE LOS DOCE PROFETAS
ESCRITOS	Recopilaciones	SALMOS PROVERBIOS JOB
	Festivos	LAMENTACIONES ECLESIASTÉS CANTAR... RUT ESTER
	Históricos	NEHEMÍAS ESDRAS DANIEL

4. El Antiguo Testamento en la Biblia cristiana

BIBLIA CRISTIANA

GÉNESIS ÉXODO LEVÍTICO NÚMEROS DEUTERONOMIO	PENTATEUCO
BARUC LAMENTACIONES DANIEL ISAÍAS JEREMÍAS EZEQUIEL	PROFÉTICOS Mayores
DOCE LIBROS PROFÉTICOS	Menores
TOBÍAS JUDIT RUT ESTER NEHEMÍAS ESDRAS	HISTÓRICOS Personajes
MACABEOS I y II JOSUÉ JUECES SAMUEL I y II	Historia de Israel

BIBLIA DE LOS SETENTA

- Es la **traducción al griego** de la Biblia judía (Antiguo Testamento), elaborada por los judíos helenizados de Alejandría.
- Se realizó en los **siglos II y I a. C. agrupaba los libros de una manera diferente a la versión hebrea e incluía siete libros mas tardíos escritos en griego.**
- Consta de **46 libros.**
- Era la versión de la Biblia utilizada por los primeros cristianos.

BIBLIA CRISTIANA

- Sigue la versión de **los Setenta.**
- Divide los libros del Antiguo Testamento en cuatro grupos:

- **Pentateuco: la Torá judía, textos atribuidos a Moisés.**
- **Históricos: Narran la historia de Israel y la de algunos personajes concretos. La intención no es solo la narración de hechos, sino, la reflexión desde la fe, sobre esos hechos de la historia del pueblo de Israel.**
- **Didácticos: Transmite un mensaje religioso y moral bajo una forma poética o sapiencial o didáctica.**
- **Proféticos: relatan enseñanzas de los profetas a lo largo de la historia de Israel. Su finalidad es denunciar el alejamiento de Dios y el olvido de la Ley de Moisés. Fomentan la esperanza del pueblo en la venida del mesías. Se distinguen cuatro profetas mayores y trece menores que en la Biblia forman un solo libro.**

5. ¿Es difícil leer el Antiguo Testamento?

Jesucristo es la plenitud de la Revelación, el Verbo de Dios encarnado. El Antiguo Testamento ha de entenderse desde Jesús y su mensaje.

- Importancia del Antiguo Testamento:

- Nos presenta **ejemplos** conmovedores de fe y de piedad, de recto comportamiento moral, de profunda espiritualidad que nutren la oración del cristiano.
- Es una constante **inspiración** para el arte y la cultura occidental incomprensible para quienes no conocen esta parte de la Biblia.

- Dificultades de interpretación:

- Los acontecimientos que narra el Antiguo Testamento pertenecen a un **contexto histórico-cultural** muy lejano y diferente al nuestro: la diversidad de temas, la forma en que están redactados y la distancia temporal y cultural.
- Debido a esto, muestra el contraste entre el bien y el mal con hechos o actitudes que nos resultan, a veces, violentos e inmorales. Los textos bíblicos contraponen las vidas de los justos a la de aquellos que son infieles a Dios.

- **La pedagogía divina:** Dios se revela **progresivamente,** respetando el nivel cultural y moral de cada época.

Jesús entre los doctores del templo, de Garofalo (siglo XVI).

6. El Antiguo Testamento y el cristianismo

- La vida y el mensaje de Jesucristo, contenidos en el Nuevo Testamento, no hacen superfluo el Antiguo Testamento. La paciente pedagogía de Dios fue preparando al pueblo elegido para la venida del Salvador.
- El mismo Jesús afirma que Él no ha venido ha abolir las Escrituras que daban testimonio de Él y que se hallaban cumplimiento en Él, sino a **darles su plenitud** (Mt 5, 17).
- La Revelación divina es progresiva, pero también es **unitaria,** y nada en ella es prescindible.
- La diferencia entre la Biblia judía y la cristiana no consiste en el numero de libros ni en su carácter sagrado sino que es de **enfoque:** para los cristianos, el Antiguo Testamento se refiere a Cristo y solo se entiende a la luz del Evangelio.
- Por eso, lo que Dios reveló en el Antiguo Testamento nos **dispone** para escuchar el mensaje de Jesús y nos ayuda a profundizar en nuestra fe.

La Iglesia católica incluye en la liturgia de la **Misa** textos del Antiguo Testamento, como muestra de su importancia para el cristiano.

La salmodia hebrea en la liturgia cristiana

La importancia del Antiguo Testamento en la vida cristiana queda atestiguada en la inclusión diaria de textos veterotestamentarios en la liturgia de la Iglesia. la forma con la que los cristianos entonan estos textos proviene del culto tradicional judío. Dos formas de canto litúrgico presentes en las comunidades cristianas primitivas, mantenido en uso hasta nuestros días.

2. La predicación apostólica

- Dios quiere que todos los hombres se salven y lleguen al conocimiento de la verdad (1 Tm 2,4). Para difundir su mensaje de salvación, Jesús eligió a los doce Apóstoles y los constituyo en testigos y depositarios de sus enseñanzas.

- La transmisión del Evangelio (Buena Nueva) se llevó a cabo de dos modos:

- **Oralmente:** mediante la predicación y el ejemplo de vida de los Apóstoles y discípulos de Jesús. La transmisión oral era importante y fidedigna y tenia autoridad, ya que la información llegaba por boca de testigos directos.

- **Por escrito:** algunos discípulos y Apóstoles pusieron por escrito la vida y las enseñanzas de Cristo, bajo inspiración divina, para instruir a las diversas comunidades cristianas. Así es como nació el Nuevo Testamento, donde se recogen los escritos apostólicos que anuncian el Evangelio de Jesús.

- La predicación apostólica concluye con la muerte de san Juan Evangelista (comienzos del siglo II). La lengua utilizada fue el griego, idioma común en el Imperio romano de la época

4. Los libros del Nuevo Testamento

- El **Nuevo Testamento** es el conjunto de libros y escritos, inspirados por el Espíritu Santo, que recogen los hechos y las enseñanzas de Cristo, así como algunos escritos de los Apóstoles y otros varones apostólicos.
- Se compone de **27 libros,** que forman el **canon** neotestamentario. Se agrupan en tres géneros literarios:

HISTÓRICO

Narran la vida y enseñanzas de Jesús, su Pasión, Muerte y Resurrección y Ascensión al Cielo.

EVANGELIOS: Mateo, Marcos, Lucas y Juan.

Muestran la expansión apostólica de la Iglesia.

HECHOS DE LOS APÓSTOLES: su autor es Lucas.

EPISTOLAR

Cartas de los Apóstoles dirigidas a las comunidades cristianas concretas.

CARTAS DE SAN PABLO: constituyen el primer grupo. Son 13 ordenadas de mayor a menor extensión.
CARTA A LOS HEBREOS: de autor desconocido pero muy próximo a san Pablo.

Cartas apostólicas que no se dirigen a una comunidad concreta, se tratan de 7 cartas de Apóstoles.

CARTAS CATÓLICAS: 1 de Santiago, 2 de san Pedro, 3 de san Juan y 1 de san Judas.

PROFÉTICO

Alientan a los cristianos en tiempos difíciles para la Iglesia. Anuncian la segunda venida de Cristo al final de los tiempos. Lleno de imágenes y símbolos.

APOCALIPSIS DE SAN JUAN: el Nuevo Testamento se cierra con este libro.

5. ¿Cómo se formaron los evangelios?

Los de todas las Escrituras, ya que narran la vida del Señor. cuatro evangelios son el corazón

- La autoría de los evangelios se atribuye a san Mateo, san Marcos, san Lucas y san Juan Evangelista.

- Los evangelios constituyen el corazón de las Escrituras, ya que son el principal testimonio y de la vida y enseñanzas de Jesucristo tienen un **origen apostólico:** se apoyan en la fuente de la Tradición, los Apóstoles. Sus autores recibieron con fidelidad y fe las tradiciones de los primeros cristianos.
- Se escriben bajo **la inspiración divina**: Dios ilumino la inteligencia y movió la voluntad de sus autores para que expresaran la verdad.
- En su formación se distinguen tres momentos:

Vida y enseñanzas de Jesús	Son el fundamento de la tradición cristiana oral y escrita. Los Evangelios no pretenden demostrar que Jesús existió, pues mucha gente lo conoció directamente y creyeron el Él
Tradición cristiana oral	Predican y dan testimonio de la vida de Jesús por parte de sus Apóstoles y discípulos de todo lo que habían visto y oído. Las parábolas de Jesús, sus milagros y su Resurrección
Redacción de los evangelios	➢ Tuvo lugar entre los años 60 y 95 del siglo I. ➢ Los evangelistas exponen ordenadamente la vida de Jesús, la explican y la aplican a las circunstancias concretas de los cristianos y lectores.

6. La configuración del canon

- Las diversas comunidades cristianas primitivas se sabían parte de la Iglesia Universal de Cristo. Fueron copiando, difundiendo y coleccionando escritos y cartas de varios Apóstoles como Pedro, Santiago, Judas, Juan y Pablo.
- Por eso, los libros, cartas y escritos de los Apóstoles dirigidas a ellas tienen un **valor universal.**

El canon bíblico es el conjunto de libros y escritos de la Biblia cristiana que la Iglesia considera inspirados por Dios.

Evangelios apócrifos: escritos sobre la vida de Jesús dirigidos a grupos particulares o sectarios. No forman parte del canon de la Biblia.

- El **canon** de la Biblia cristiana, tal como lo conocemos ahora, se fijó a finales del **siglo IV** y fue proclamado dogma de fe en el **Concilio de Trento (siglo XVI). La palabra canon significa "medida" o "regla". Cuando hablamos de canonicidad, nos referimos al conjunto exacto de los libros inspirados que forman parte de la Biblia.**

- Este canon comprende 73 libros:

  - Antiguo Testamento: 46 libros.
  - Nuevo Testamento: 27 libros.

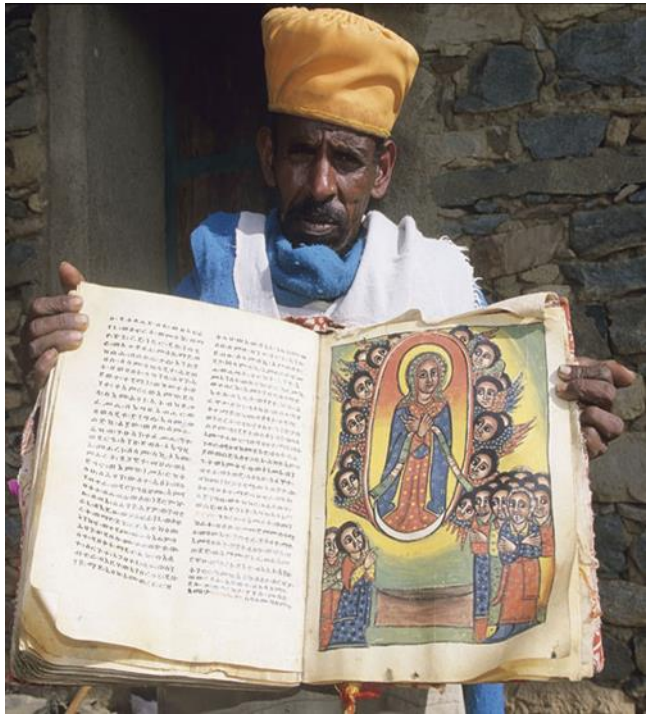

7. La inspiración del Nuevo Testamento

El Autor de las Escrituras es Dios, que se valió de autores humanos para transmitir su mensaje.

- Los autores de los libros del Antiguo y del Nuevo Testamento escribieron guiados por la **inspiración del Espíritu Santo,** expresando la verdad que Dios quería comunicar: su conocimiento de la lengua, su formación cultural o su estilo literario

- **"Dios se valió de hombres elegidos, que usaban todas sus facultades y talentos, como verdaderos autores pusieron por escrito todo y solo lo que Dios quería"** (CEC, nº 106). La inspiración divina no anula las capacidades y cualidades humanas de los escritores sagrados **(hagiógrafos),** sino que se sirve de ellas.

- El hagiógrafo no es un médium en trance. Lo que escribe es fruto de su entendimiento y de la inspiración de Dios: **palabras divinas en palabras humanas.**

El hecho de que todas las Iglesias particulares reconocieran el carácter inspirado de los escritos apostólicos se debe también a una asistencia especial de Dios. Por eso se leyeron en la catequesis y en las reuniones litúrgicas, como se hacía con los libros del Antiguo Testamento.

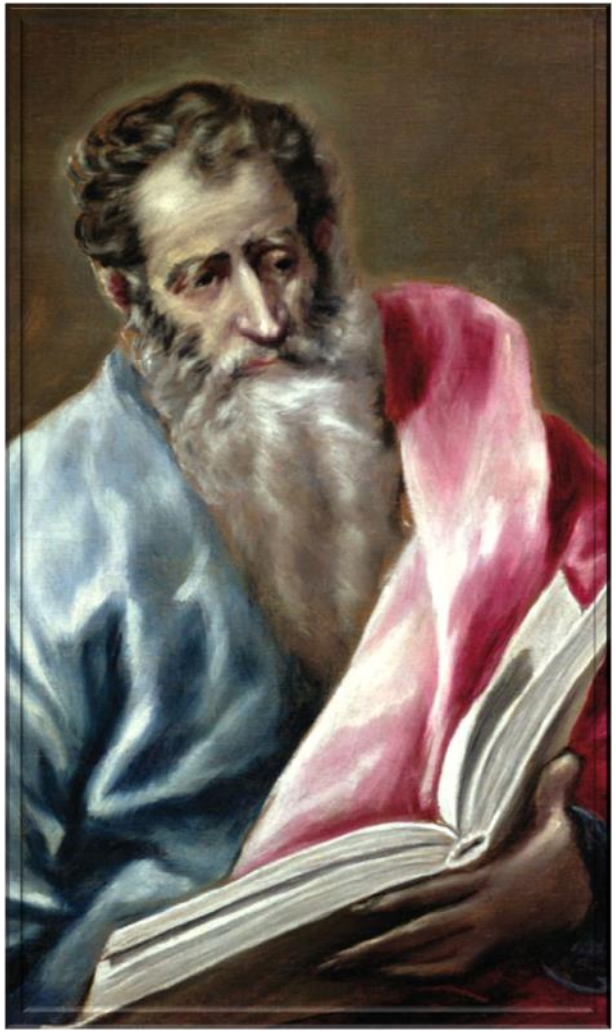

El monoteísmo

Judaísmo

Cristianismo

Islamismo

Características

Doctrina

Plan para el ser humano

Originalidad del cristianismo

1. El monoteísmo

La búsqueda de Dios por parte del ser humano ha estado presente, de un modo natural y espontaneo. Así se puede afirmar, con razón que no hay pueblo sin religión.

La intervención de Dios en el mundo es fruto de su voluntad libre: en ocasiones Dios se ha revelado directamente al hombre y se ha comunicado con Él. Este es el fundamento de dos grandes religiones monoteístas: Judaísmo y Cristianismo.

¿Qué es una religión monoteísta?. El termino procede de dos palabras griegas **monos**, que significa "uno solo" y **theos**, que significa "dios". Las religiones monoteístas son aquellas que creen que existe un único Dios que es eterno y que transciende el mundo: es el Creador de toda la realidad y se ocupa de ella.

- El monoteísmo es incompatible con:
  - El **politeísmo,** que cree en la existencia de varios dioses, la palabra polis significa "muchos".
  - El **panteísmo,** que cree que la divinidad y todo lo existente son lo mismo, "pan" significa en griego "todo".
- Las tres grandes religiones monoteístas son:
  - Judaísmo
  - Cristianismo
  - Islamismo

Analizaremos la idea de Dios y el proyecto de Dios para el hombre que tiene cada una de estas tres religiones.

2. Características del judaísmo

Fotograma de la película *Los diez mandamientos*, de C. B. DeMille (1956).

- Se llama judaísmo a la religión del pueblo de Israel, a la cultura, las instituciones y las tradiciones de este pueblo. Es la religión del pueblo de **Israel,** que desciende de **Abraham.**
- Su núcleo es la **Antigua Alianza** entre Dios (Yahvé) y su pueblo (Israel). El verdadero judío es el que acepta y respeta la **Ley de Moisés**.
- El cristianismo, del que el judaísmo es antecedente, iniciaba su expansión. Las sinagogas y una liturgia renovada sustituyeron al culto y a los sacrificios que se practicaban en el templo de Jerusalén.

Historia:

- Siglo **VI a. C.** Regreso del exilio en Babilonia.
- Año **70 d. C.** Destrucción del templo de Jerusalén.
- Año **135 d. C.** Dispersión de los judíos.

Durante la Edad Media y la Moderna, los judíos fueron expulsados de diversas naciones. En la edad contemporánea se recrudeció el antisemitismo hasta alcanzar su culmen en el holocausto nazi.

Yahvé:

Nombre con el que los judíos del Antiguo Testamento se refieren a Dios. Significa 'Yo soy' o 'El que es' y lo consideraban el nombre más sagrado, ya que Dios mismo se denomina así en la Biblia.

3. Doctrina del judaísmo

- Monoteísmo absoluto: existe un único Dios, **Yahvé en hebreo,** (es el que es).
- El mundo es creación de Dios a partir de la nada.
- El **pecado original** rompe la unidad entre Dios y el hombre.
- Dios elige al pueblo de Israel:
  - Con él pacta la **Antigua Alianza**
  - Le revela su **Ley, la Torá** (enseñanzas y mandatos divinos).
- Se espera la venida del **Mesías** redentor, que los redimirá como afirmaron los profetas.
- Con la llegada del Mesías habrá una juicio universal en el que Dios retribuirá a cada uno según sus obras.
- Las creencias del judaísmo están expuestas en la Biblia judía o **Tanak.** Fueron explicadas oralmente y recogidos por escrito en el Mishná, comentado por los maestros en el Guemará.

- **Biblia hebrea** o **Tanak:** conjunto de libros sagrados para los judíos (Antiguo Testamento).
- **Tora** (Pentateuco): grupo de libros del Tanak, que contiene profundas enseñanzas de Dios y la Ley revelada por Dios a Moisés.
- **Mishná y Guemará:** los dos grandes compendios y comentarios de los preceptos bíblicos del Tanak.
- **Talmud:** conjunto de estos dos compendios.

Plan para el ser humano

- Adorar a Dios en toda ocasión.
- Cumplimiento de la Torá, la ley dada por Dios a Moisés en el Decálogo.
- Asistir a la sinagoga los sábados para rezar y escuchar la Palabra de Dios.
- Vida laboriosa, justa, honrada y familiar.
- Rezar tres veces al día.
- Guardar las fiestas religiosas que recuerdan la ayuda de Dios a Israel.

5. Características del cristianismo

- Es la **culminación de la Revelación** de Dios a los hombres (Hb 1, 1-2).
- Su fundamento es Jesucristo, que es la **Encarnación del Verbo,** el Mesías esperado por los judíos.
- Su núcleo es la **Nueva Alianza** de Cristo con la humanidad, contenida en el **Nuevo Testamento.** Con ella Jesucristo funda la Iglesia católica (universal).
- La unidad de la Iglesia se alteró con el **Cisma de Oriente,** (1054 d. C.) nació la Iglesia ortodoxa separada de la católica y la **Reforma protestante** (siglo XVI) donde nacieron el luteranismo, el calvinismo y la Iglesia anglicana.

La verdadera religión

Hay que amar, respetar y defender la libertad religiosa de todas las personas, porque no se puede obligar a nadie a creer o a no creer. Sin embargo, esto no significa que todas las religiones sean igualmente verdaderas ni que resulte indiferente una u otra religión. Si fuera así, la Redención realizada por Jesucristo, mediante su muerte en la cruz, habría sido un empeño inútil. La verdadera religión, según la fe católica, es aquella en la que el mismo Dios se revela por medio de su Hijo.

Ser cristiano significa estar llamado a seguir de cerca a Jesús, viviendo con plenitud y con heroísmo las virtudes humanas y sobrenaturales. Por eso, cada cristiano, según su condición y sus circunstancias, ha de preguntarse que le pide Dios y debe tratar de cumplirlo en su vida.

6. Doctrina del cristianismo

- El misterio de la Encarnación:

El objeto de la fe cristiana es creer que Jesucristo es verdadero Dios y verdadero hombre.

- Jesucristo es el Verbo de Dios hecho hombre.
- Jesús es la **Revelación plena** de Dios.
- Jesús culmina la **Redención** de la humanidad.

- La Santísima Trinidad:

Jesucristo ha revelado el ser intimo de Dios la creencia en la Trinidad es un punto definitivo que distingue al cristianismo de otras religiones.

- Dios es **tres Personas,** Padre, Hijo y Espíritu Santo, que comparten **una misma naturaleza divina.**
- Dios es **Amor,** que es lo que vincula a las tres Personas divinas.

- Jesús está realmente presente en la **Eucaristía para velar por el destino de la humanidad.**
- **Segunda venida** de Cristo glorioso será seguida por el Juicio universal y una retribución eterna en el **Cielo** o en el **Infierno.**

Las enseñanzas del cristianismo se plasman en los **Evangelios,** que son el núcleo del **Nuevo Testamento.**

7. Plan para el ser humano en el cristianismo

- El cristiano está llamado a la **santidad,** que es la identificación plena con Cristo y a alcanzar la felicidad eterna en el Reino de los Cielos.
- El fundamento de la santidad cristiana es la misericordia de Dios y el sacrificio redentor de Jesús mediante la fe y las buenas obras.
- El **mandamiento del Amor** y las **Bienaventuranzas** son el núcleo y esencia de la moral y de la vida cristiana.
- Cada cristiano recibe la ayuda de Dios en la Iglesia por medio de la Palabra de Dios y de los Sacramentos, que comunican la gracia de Dios.
- Con la ayuda de la gracia, **el cristiano es enviado al mundo** para transformarlo según el espíritu del Evangelio.
- La relación con Dios se plasma en la participación en la **Santa Misa,** especialmente el **domingo,** día del Señor.

9. Características del islamismo

- La palabra Islam significa "sumisión a Dios". Es la religión fundada por **Mahoma** hacia el año 622 d. C., que profesan los **musulmanes.**
- Fusiona creencias religiosas de las tribus árabes, del judaísmo y del cristianismo.
- Su concepción del Estado es **teocrática.**
- Al morir Mahoma (632) y al poco de comenzar su expansión, el islamismo se divide en tres grandes ramas:

Sunismo	90% aprox.
Chiismo	8% aprox.
Jariyismo	2% aprox.
Sufismo: corriente religiosa mística compartida por creyentes de todas las ramas del islam.	

Palabras del Corán

"Nuestro Dios, es un Dios Único, y no hay Dios sino Allah, el misericordioso, el Compasivo"(Corán 5:72). "Di: Él es Allah, la única divinidad. Allah es el Absoluto de quien todos necesitan, y Él no necesita a nadie. No engendro, ni fue engendrado. No hay nada ni nadie que se asemeje a Él" (Corán 112: 1-4)

10. Doctrina del islamismo

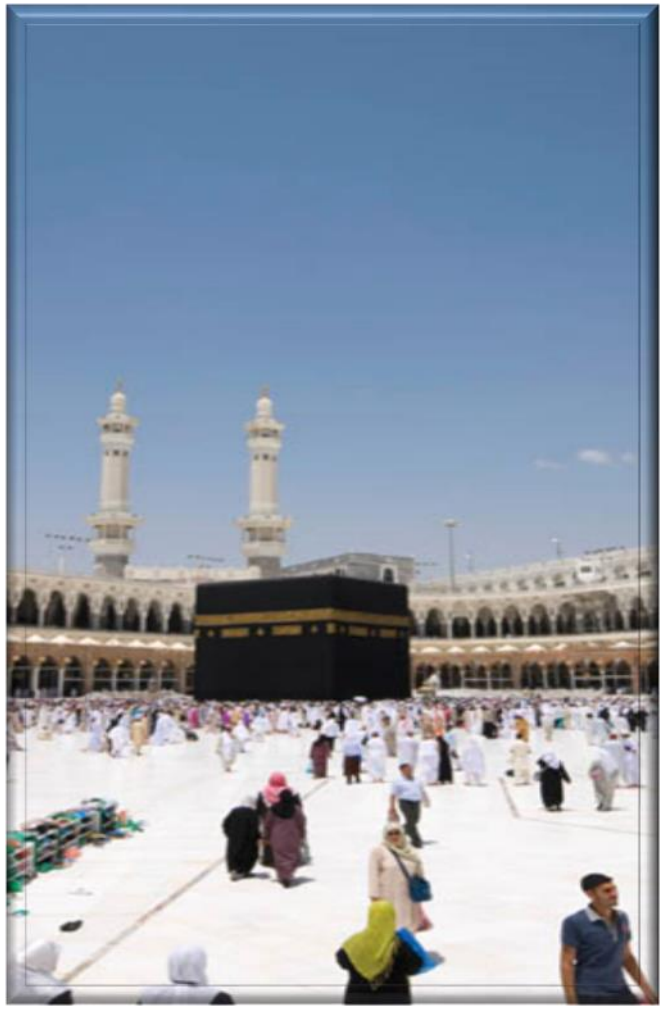

- Existe un solo Dios, **Alá:**

  - Alá ha creado el mundo y soberano del mismo.
  - **Mahoma** es su profeta, precedidos por otros como, Abrahán, Moisés y Jesucristo.
  - Veneran a María, la madre de Jesús.

- El alma es inmortal:

  - Será juzgada por Dios tras la muerte recibiendo premio o castigo.
  - Existen el **Cielo** y el **Infierno** eternos.

- Se considera a **Abraham** el primer gran monoteísta.

- Se estima que el **cristianismo** es una desviación del verdadero monoteísmo, debido a los dogmas de la Trinidad y de la Encarnación del Hijo de Dios.

- Las creencias del islamismo están recogidas en su libro sagrado, el **Corán.**